

708

N. 1175

708

# SENATO DEL REGNO

## VERIFICAZIONE DEI TITOLI DEI NUOVI SENATORI

Cognome e nome del Senatore *D'Antona Antonino*  
 Data del R. Decreto di nomina *25 Ottobre 1896*  
 Categoria nel R. Decreto riferita *21<sup>a</sup>*  
 Luogo e data di nascita *Riesi (Carranora di Sicilia) 18 Dicembre 1842*  
 Titoli gentilizi e cavallereschi, Professione, ecc. *Comuni Cas. \* Dottore in medicina  
 Professore di medicina e patologia special dimostrativa chirurgia  
 nella R. Università di Napoli*

### Documenti presentati:

*Stato di servizio rilasciato dal Ministero della Pubblica Istruzione dal quale risulta che è nato a Riesi (Carranora di Sicilia) il 18 Dicembre 1842 dai coniugi Antonino D'Antona e Concetta Debita*

ASSISTENTE

*si attende il ver  
 ificando a posto  
 triennale del  
 venute no  
 minare*

Data dell' adunanza nella quale furono esaminati i titoli presentati e risoluzioni adottate

Nome del relatore *Majonara*

Data della relazione e numero dello stampato *9 gennaio 1897*

Data dell' ammissione *9 gennaio 1897*

Data del giuramento *14 gennaio 1897*

Data della trasmissione al nuovo Senatore del R. Decreto di nomina a Senatore

### Annotazioni:

*Morto a Napoli il 21 Dicembre 1913*

162

1

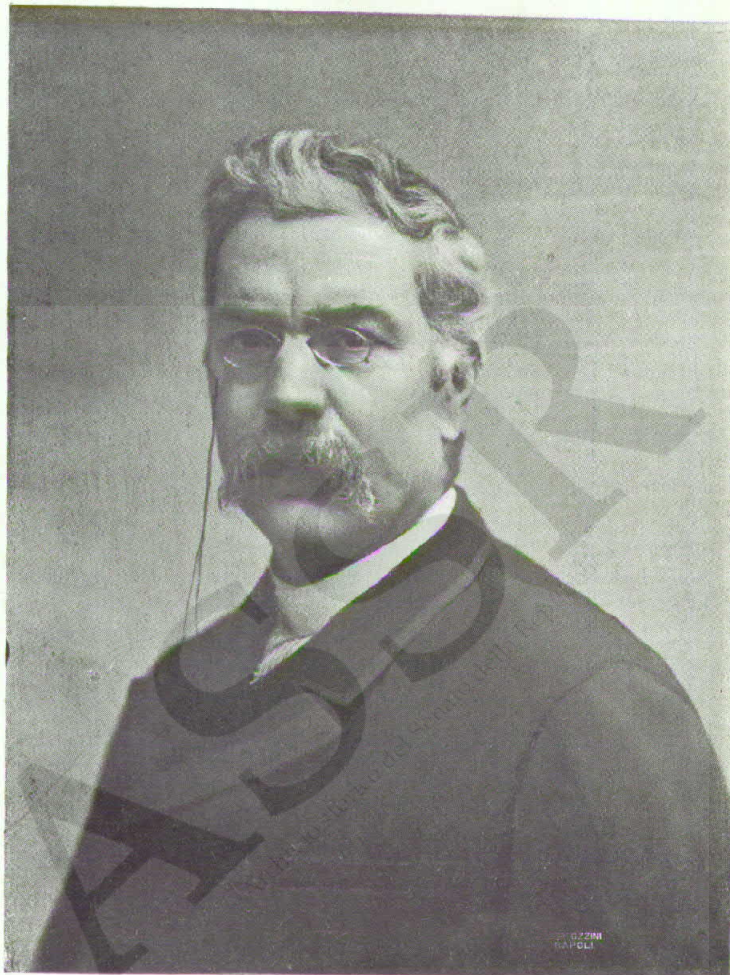

ANTONINO D'ANTONA

162

SENATO DEL REGNO

2  
1

708

693

D' Antona Antonino

D'Antona prof. Antonino

(Categ. 21°)

ASSIR  
Archivio storico del Senato della Repubblica

Napoli 9 marzo 96

Chiarissimo Sig. Direttore  
della Segreteria  
del Senato

In risposta al suo  
ufficio N. 413 mi fu  
17379  
in dovere informarla  
subito delle giurista-  
tanze con presentate  
ed attendo dall'istesso  
suo della Sicilia  
la mia fede di  
risposta per  
ricevere il tutto  
insieme —

quattro nella mia  
 memoria è venuto un  
 fiore enorme.

Invece di Autovino  
 c'è scritto Autovino.

Io vedo che vi è una  
 certoria una esuber  
 zione -

La palla posta del  
 presidente del  
 Consiglio era scritta  
 Autovino; ed io  
 mi lasciai per  
 rando che fosse un  
 errore dei giu-  
 rati -

Adess. vedo che

non è così -

Cosa mi consigli e  
la parola?

Tanto più che in  
tutti i miei tentativi  
ed atti ufficiali,  
e legali è sempre  
Autoritario -

Con perfetta osse-  
quenza mi esalta  
di Lei

Devo  
Prof. Autoritario d'Autore



5

Estratto dal registro degli atti di nascita dell'anno milleottoventoquarantadue del Comune di Rieti

Numero - 395 - D'Antonina Antonino.

L'anno milleottoventoquarantadue il di Diciotto del mese di Dicembre alle ore Venti, avanti di Noi Vincenzo Vitellio Sindaco, ed Ufficiale dello stato civile del comune di Rieti, distretto di Terracina, provincia di Caltanissetta, è comparsa Giovanna Fonti di anni sessanta di professione levatrice domiciliata in questo Comune strada Santa Oliva, laquale ci ha presentato un maschio secondocchi abbiamo ocularmente riconosciuto, ed ha dichiarato che lo stesso è nato dalla Signora Concetta

Debilis, di anni quarantaquattro domiciliata in strada della Piazza, e dal Signor Antonino d'Antonina di anni cinquantuno di professione Civile, domiciliato in detta strada nel giorno d'oggi stesso del mese di Dicembre anno corrente alle ore diicannove d'Italia nella casa di



8

abitazione di essi coniugi. La stessa  
ha inoltre dichiarato di dare al neonato  
il nome di Antonino. —

La presentazione e dichiarazione an-  
dette si è fatta alla presenza di Giovan-  
ni Butera di anni trentotto di profes-  
sione contadino regnicolo domiciliato  
in strada Capizzi e di Gaetano Ragn-  
rella di anni settantasei di professione  
calcolajo regnicolo domiciliato in stra-  
da suddetta, testimoni intervenuti al  
presente atto e da essa dichiarante  
prodotti. Il presente atto, che abbia-  
mo formato all' uopo, è stato iscritto  
sopra i due registri, letto al dichiarante,  
ed ai testimoni, ed in di nel giorno,  
mese ed anno come sopra firmato  
da Noi avendo detto la dichiarante e  
testimoni di non sapere scrivere  
Vincenzo Vitello. —

Per copia conforme all' originale da  
valere nanti chi di dritto. —

Prisi 17 Novembre 1896

L' Ufficiale dello Stato Civile delegato

*U. V.*



Registato al N. 34

Specifico

Carta . . . . . L. 0.60

Dritto . . . . . L. 0.50

Dritto L. 1.10

Milano

ASSSR  
Archivio Storico del Senato della Repubblica

D'ITALIA

LINE

10  
Napoli 28/11/96

Gentilissimo Barone  
frangie della sua  
gentilezza ed inter-  
venimento -  
So che per parecchi  
anni miei #. è  
# fatta sapere  
# la vendita al  
# latore -  
# Del resto anche  
# ed a lei dire  
# titoli intestati  
# sono col godimento  
# dal 1° gennaio 1895,

# Bottegini - Durando e c.

11  
ma presentata in Di-  
ceembre 1894, e come  
è prescritto per legge,  
gli si presentò  
col numero di  
febbraio, attaccato  
e relativo al go-  
verno del 11 luglio  
1894.

Del resto pro-  
della Direzione e della  
Banca Filangieri,  
ora diretta dal  
senatore Consiglio,  
un certificato qual-  
mente quello line

diversa fra  
 Tommaso in deposito  
 nelle casse della  
 Banca del 1894 -

Se a questo indirizzo  
 un certificato si  
 vedesse che venga  
 da 15 anni, e che  
 essendo relativo  
 alla bolletta intestata  
 da ai fratelli (indivi-  
 duali) Antonia, non  
 ha dovuto essere  
 contata dal  
 Comune di Poppi -  
 Parla del capitale di  
 £ 13,000 circa annuo

come dalla bollette  
 rimesse, ed intestate  
 al a Rosario, An-  
 tonino ed eredi  
 di Pietro d'Antonio.  
 Spero che essi il  
 Popolo, e la com-  
 munitaione parlan-  
 no redditi fatti,  
 e essi avra l'onore  
 di trovarsi in  
 mezzo a loro-  
 le no, non par-  
 rei come fare.  
 mi, l'era all'oc-  
 nato che volera  
 la vendita al batte-  
 spettori, calata di

Pietro d'Antonio

Napoli 3. Dicembre 1896.

14

Questilissimo Sigr. Pozzi,

Le invio due librette della Banca  
di Assicurazioni diverse stab  
1878 al 1893. Tutte le somme  
depositate, e poi successivam:  
mente prelevate, sono state  
impiegate in compra di rendita  
italiana, non avendo fatto in  
quest periodo d' tempo nessuno  
acquisto, come risulta dai docu:  
menti inviati.

Insisto quindi a che la Com:  
missione, come ha fatto per  
gli altri, ammetta l' esibizione

delle mie lire scimila, oltre le  
 L. 2000 intestate, e del cui pos-  
 sesso posso, come Le dissi, giusti-  
 ficare fin dal 1893.

Tutto questo se la Commissione  
 persiste a non ratolare l'an-  
 nata 1896. Fra pochi giorni ho  
 disposto che siano pagati gli  
 ultimi bimestri di questo anno  
 e le bollette relative saranno,  
 se Lei lo richiede, rimesse  
 a questa Segreteria.

La quota in comune coi miei  
 fratelli è stata pagata con quelle  
 bollette che Le ho mandate, e  
 che sono intestate ai tre fratelli



e riassume delle quali è di £2297.  
 anzi le archivo nel contempo  
 le bollette del 1893.

Io ho voluto fare staccare la  
 piccola quota mia ed il  
 certificato all' agente delle tasse  
 ha constatato, col suo certifi-  
 cato, il ditano da farsi col  
 prossimo Gennaio.

Con perfetta osservanza, e  
 sempre con la speranza che  
 la Commissione vorrà guardare  
 questo affare mio con benevo-  
 lenza, ho l'onore di dimi-

Suo Devoto

A. R. Martini

Scelta mag. Napoli

Come le passanti  
le rimetto il  
certificato un di-  
ficato nell'agente  
con perfetta osser-  
vanza del

Pro Dentor

S. Antonio

Napoli 4 dic 96 -

Fra quattro giorni  
mi le rimetterò tutte  
le bollette si prega  
in caso di questo anche

Napoli 8. Dicembre 1896.

18

Pregiatissimo Sig. Pozzi,

Come le promisi nell'ultima mia, con la quale le inviai il certificato dell'agente delle tasse, nei termini richiesti, le mando adesso:

- 1° Tutte le bollette di pagamenti di questa mese, ultimo bimestre dell'anno, coi numeri relativi.
- 2° un certificato della Banca di assicurazioni diverse, a firma del Senatore Davide Consiglio, dal quale rileverà

il possesso di £ 2300.

Questa rendita comprata da un mio fratello in mio nome, in assenza mia da Napoli, fu per sicurtà depositata temporaneamente alle Banca.

In base a questi documenti e, come vede, rinunziando al computo della rendita al latore, ho redatto lo specchietto dal quale si riteva che l'annualità del mio contributo è di £ 3310.07.

È poiché l'anno 1896 è finalmente compiuto e chiuso, spero che ogni altra contestazione sia del tutto eliminata.

Con perfetta osservanza mi  
credo

Devotissimo  
A. Antonini

ASSSR  
Archivio storico del Senato della Repubblica



*Copia*

Distinta dei documenti presentati dal sen. D'Antonio  
prof. comm. Antonino per la convalidazione della di Lui  
nomina a suo autore

1. Una cartella del debito pubblico del Regno d'Italia, dell'annua  
rendita di lire Mille registrata a d. lui nome portante il  
n.º 1077, 642, il d. cui reddito è stato riscosso a tutto il 1.º lugl. 1896.
2. Altra simile portante il n.º 1077, 643 il cui reddito è stato  
riscosso a tutto il 1.º luglio 1896.
3. Tre cartelle di pagamento dell'esattoria di Giugliano con  
annesse sedici bollette di pagamento.
4. Altri tre avvisi di pagamento dell'esattoria di Castelvo-  
turno, con allegate 14 ricevute di pagamento.
5. Busta contenente:
  - a) Un istromento di quitanza, rogato dal notaio Marri-  
telli di Napoli il 15 ott. 1896.
  - b) Tre cartelle di pagamento dell'esattoria di Giugliano  
contenente 12 ricevute di pagamento.
6. Busta contenente su cartelle di pagamento del-  
l'esattoria di Napoli. Sez. Montecalvario e Avvocata  
con annesse trentadue ricevute di pagamento.
7. Certificato dell'Agente delle Imposte di Giugliano  
Campania in data 26. nov. 1896.
8. Due libretti della Banca di Assicurazioni diverse  
dal 1878 al 1893, con unita altra cartella di pa-  
gamenti dell'esattoria di Giugliano, contenente alle-  
gate 3 certificati di pagamento.

9. Certificato dell' Agente delle imposte dirette di Guigliano in data 4 die. 1896
10. Certificato della Soc. di Assicurazioni diverse in data 7 die. 1896. col quale dichiarasi il dep. fatto di L. 1800 + 500 di ricovero
11. 5. Bollette dell' Esattoria di Napoli. sez. Monte Calvario riflettenti pagamenti di ricicchi mobili e altre diverse cose, 11. / die / 96  
 Fini. Imponere
- " N.° 11 sotto. L. 1896

ASSSR  
 Archivio storico del Senato della Repubblica

Riassunto generale  
Sesto ed ultimo bimestro 1893

23

1893	Fondiaria depurata dalla tasse di bonifiche ecc. ecc.	Lire	75.20
	Ricchezza mobile professionale	"	183.00
	Credito	"	50.65
	Nomina Professore	"	72.50
	Rendita Italiana in deposito fin dal 1892	"	50.60
	Ricchezza mobile sugli interessi di depositi fruttiferi fin dal 1889,		75.74
	<b>Cotale Lire</b>		<b>507.69</b>

Per sei bimestri Lire 3046.14

1894	Fondiaria depurata ecc. ecc.	Lire	541.64
	Ricchezza mobile netta allo Stato	"	1493.18
	Stipendio Professore 2° quinquennio (14 Agosto 1894)	"	418.00
	Rendita pubblica depositata alla Banca fin dal 1892 Lire 2300.00 (13.20%)		303.60
	Ricchezza mobile sopra Lire 3522.00 d'interesse Banca Giugliano,		464.90
	<b>Cotale Lire</b>		<b>3221.32</b>

1895	Fondiaria depurata ecc. ecc.	Lire	531.69
	Ricchezza mobile netta allo Stato	"	1682.92
	Stipendio Professore	"	436.00
	Rendita in deposito presso Banca Ass. Diverse	"	460.00
	Rendita pubblica iscritta fin dal 1 Gennaio 1895 Lire 2000.00, 20%		400.00
	Ricchezza mobile sopra Lire 3522.00 d'interesse Banca Giugliano,		464.90
	<b>Cotale Lire</b>		<b>3975.51</b>

1896	Fondiaria depurata ecc. ecc.	Lire	532.45
	Ricchezza mobile netta allo Stato	"	1682.92
	Stipendio Professore	"	436.00
	Rendita in deposito presso Banca Ass. Diverse	"	460.00
	Rendita pubblica iscritta fin dal 1 Gennaio 1895 Lire 2000.00, 20%		400.00
	Deposito Lire 1000.00 Banca Giugliano (1895)	"	200.00
	Ricchezza mobile sopra Lire 3522.00 d'interesse Banca Giugliano,		464.90

Senza computare la ricchezza mobile dei depositi nelle Banca di Assicurazioni diverse (7, Langieri) e Banca d'Italia) Vedi plico D= **Cotale Lire 4176.27**



Anno 1896 - Riassunto

1	Terziaria depurata idem idem	Lire	532.45
2	Ricchezza mobile netta allo Stato	"	1682.92
3	Stipendio Professore	"	436.00
4	Rendita in deposito presso Banca Ass. Diverse	"	460.00
5	Rendita pubblica iscritta fin dal 1 Gennaio 1895.		
	Lire 2000.00 . 20%	"	400.00
6	Deposito Lire 1000 Banca Giugliano (1895)	"	200.00
7	Ricchezza mobile sopra Lire 3522.00 d'interesse della Banca cooperativa di Giugliano	"	464.90
		Lire	<u>4176.27</u>

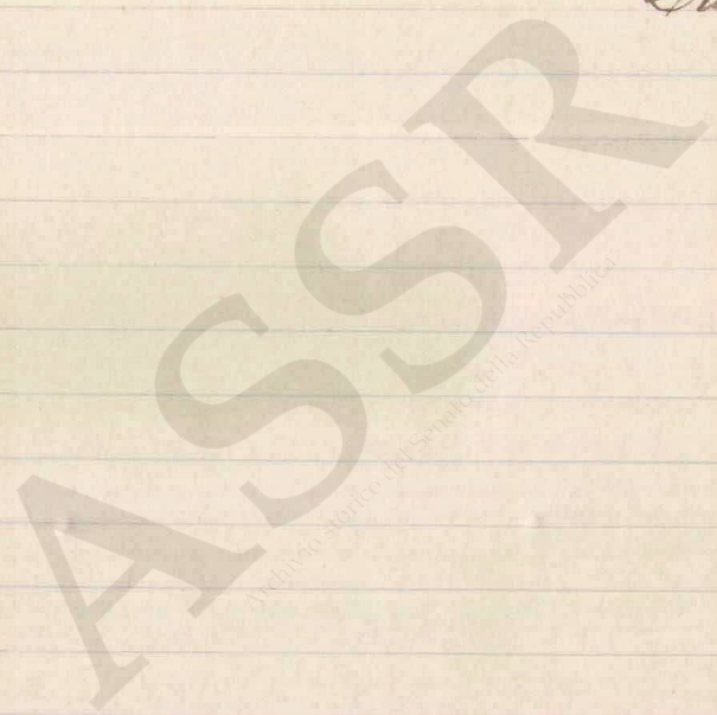

Anno 1894 (esclusa la tassa di nonifiche)

Anno	Comune di	Natura del	Ammon-	Quota Provincia	Quota dello	Totale
1894	Castelvetrano	l'imposta	tare	levi Comunali	Stato	
	N. Catastrale					
1894	955	Terre	265:23	125:53	139:70	139:70
Bolletta n. 3		Nonifica	235:53		235:53	
1894	Giugliano	Terre	381:68	135:00	246:68	246:83
Bolletta n. 4	294	Nonifica	23:15		23:15	
1894	Giugliano	Terre	2273:59	84:86	155:11	155:11
Bolletta n. 5	295	(Antonio) 240:00				341:64
1894		Ricchezza mobile professore				
		Bolletta gio' arbitri	1503:53	10:35	1493:18	1493:18
		Manina Professore				
		2° quinquennio Agosto 1894	6000:00		L. 18:00	418:00
		Rendita pubblica Italiana	2300:00		303:60	303:60
		L. 2300.00 (certificato ve- natura Consiglio)				
		Ricchezza mobile sopra				254:49
		L. 3522.00 d'interesse				
		Della Banca Coop. di Giugliano				
						Totale L. 3210:91

Senza contare gli inde-  
biti dei depositi alla  
Banca di Assicurazioni  
di intere e alla Banca  
di Italia

Anno 1895 (escluse le tasse di Bonifiche)

Anno Comune di Natura Ammontare del Quota Provin Quota dello Totale  
 1895 Castelloturno delle imposte l'imposte ciale e Comunale Stato

955	terreni	246:63	116:73	129:90	129:90
	Bonifica	297:63			
294	terreni	381:68	135:00	246:68	246:68
	Bonifiche	23:15			
295	terreni	2245:59			
	quota di interesse	240:00	84:86	155:11	155:11
	Ricchezza mobile professionale	1694:94	11:93	1682:92	1682:92

Minimo Professore 6000:00 436:00 436:00

Debita pubblica Stalione nominativa 2000:00 al 20% ~~264:00~~ 264:00  
 n. 2000:00 (Certificato di natura Consiglio) 400. 400

Ricchezza mobile sopra L. 3522:00 d'interesse della Banca Coop. di Giugliano 2154:49

Totale L. ~~5364:70~~  
 3505 10

Banca contare d'interessi dei depositi alla Banca e alla Banche di diversi Stati

Anno 1896 (esclusa le tasse di beneficenza)

Anno Comune di 1896 *Natura delle imposte* *Quota Provinciale e Comunale* *Quota dello Stato* *Totale*

Bollo del Catasto						
Bollo n. 3	Terre	247:93	117:35	130:58	130:58	
	Beneficia	237:53				
Bollo n. 4	Terre	380:59	134:16	246:43	246:43	
294	Beneficia	23:15				
Bollo n. 5	Terre	2273:57	84:86	155:00	155:00	
295	Beneficia	240:00				
Bollo n. 1 e 2	Ricchezza mobile professionale	1694:94	11:94	1682:92	1682:92	

Nome Professore 6000:00 435:00 435:00

Debito pubblica italiana 2000:00 ~~2000:00~~ 400 ~~2000:00~~ 400  
L. 2000:00 (certificato di natura Consiglio) al 20%

Ricchezza mobile sopra L. 3522:00 d'interesse della Banca Corp. di Giugliano 154:49

Totale L. 3569:42 3505 42

Senza contare gli interessi dei depositi alla Banca e alla Banca d'Italia

Rem. Pub. 700  
due fogli di deposito nella Banca di Giugliano 1000 va. al 20% in lire totali di L. 500 cia cuna 200  
3705 42



# Senato del Regno



- (1) Tutto spettante unito alle bollette di  
ricevuta il Senatore D'Autona ha aggiunto  
anche la tassa di beneficenza che non pare  
debba comprendersi fra le imposte erariali.
- (2) } Le cartelle dell'esattore attestanti l'iscrizione  
(3) } ne a ruolo non si ripetono agli anni  
1895 e 96 ma bensì a quelli 1889 - 1891
- (4) come al n (3)  
Inoltre per tutti tre gli anni 1894 - 95 - 96  
il prof. D'Autona figura iscritto a ruolo  
insieme con altri comproprietari Laetta Fran-  
cesco, Pirrone Antonietta e Paleocaulo.  
Egli però afferma che l'imposta è stata  
da lui pagata più dal 1893 e produce un  
atto di quitanza intervenuto col Demanio  
e Fondo tutto il 15 ottobre 1896.
- (5) Esistono altri beni nel comune di  
Guigliano iscritti a nome dei fratelli

D'Autouca e di questi lo stesso Prof. Antonio dichiarava di possedere una piccola parte. Ha poi esibito un certificato del 26 febbrajo 1896 dell'agenzia di Guiggiaro dal quale risulta che per l'anno 1896 fu iscritto al nome del prof. D'Autouca un fondo colla rendita di lire 701.25 che paga un'imposta di lire 240.86. Ritiene che la divisione col fratello sia stata fatta e che la rendita censuaria risultante dal certificato rappresenta la quota del prof. Antonio. L'imposta censuaria si può calcolare in via approssimativa in lire 100.

(6) fino al luglio 1894 ha goduto lo stipendio di lire 5500.- e dal luglio quello di lire 6000.-

(7) la rendita nominativa fu iscritta col godimento dal 1° gennaio 1895

13. Per l'anno 1893 il prof. D'Autouca non ha fornita alcuna prova.

18/ Dai documenti prodotti anteriormente risultava che per un fondo in comune di Guigliano il Sen: D'Autona era stato iscritto a ruolo solamente per il 1896 e quindi fu tenuto conto soltanto dell'imposta di detto anno. Ora ha presentato un certificato dell'agente delle imposte di Guigliano da cui risulta che anche per gli anni precedenti il D'Autona ha pagato l'imposta, avendo acquistato il fondo fino dall'anno 1892. Furono unite le bollette dell'atto per il 1896.

19/ Per dimostrare che la rendita del consol: 5% iscritta a suo nome con effetto dal 1° gennaio 1895 era anche in precedenza da lui posseduta, il Sen: D'Autona ha presentato un certificato del Direttore della Società di Assicurazioni diverse in Napoli (Sen: Davide Consiglio) il quale dichiara che nell'aprile e giugno 1892 il D'Autona fece due depositi a custodia di lire 2300.- di rendita italiana 5% i quali furono ritirati nel febbraio 1893.

10/ Inoltre ha presentato 13 libretti <sup>al portatore</sup> della Banca Popolare Coop: di Guigliano con un certificato del Direttore ~~stato~~ il quale attesta che tutti i 13 libretti sono di proprietà del prof. D'Autona e che sui medesimi vennero pagati fino dal 1893 gli interessi nell'annua somma di lire 3532.- Vi è unito un certificato dell'agente delle imposte per attestare che nell'accettazione del capitale di ricchezza mobile a carico della Banca, divenuto definitivo per il 1893, è iscritto il capitale passivo

24  
 5000  
 19000  
 -----  
 24000

25  
 5000  
 8000  
 5000  
 3000  
 2000  
 2000  
 6000  
 -----  
 31000

26  
 12000  
 3000  
 6000  
 10000  
 -----  
 31000

1893  
 -----  
 139.70  
 1164  
 339  
 400  
 303  
 454  
 -----  
 2799  
 108  
 -----  
 2907

di lire 32617.14 per i depositi a risparmio.

B. Il Sig. l'Autore ha poi presentato  
 in aggiunta <sup>tredecim</sup> ~~otto~~ fatture di versamento  
 della Banca d'Italia per provare che de-  
 posito presso la medesima le seguenti somme  
 nel 1894 lire 24000.-  
 1895 " 31000.-  
 1896 " 31000.-

tutte quali naturalmente si da presumerli  
 che venga corrisposto in interesse e venga  
 quindi pagata anche l'imposta di ricchezza mob.  
 Oltre a tali fatture due libretti della  
 Società di assicurazioni elivense di Napoli  
 comprovanti un deposito attuale di lire  
 14829.-



D'Antona Prof. Comm. Antonino

Dai documenti presentati per provare che da tre anni paga  
 L. 3000 d'imposizioni dirette, si avrebbero i seguenti ri-  
 sultati:

1894

Imposte erariali sui beni nel comune di Castelvolturno	L.	375	23
id. " " " di Giugliano	"	269	83
Tassa di Ricchezza mobile per <del>rendita italiana</del>	"	1493	18
id. " " " sullo stipendio di Professore	"	434	04
	L.	2572	28

1895

Imposte erariali sui beni nel comune di Castelvolturno	L.	367	53
id. " " " di Giugliano	"	270	49
Tassa di Ricchezza mobile per <del>rendita italiana</del>	"	1683	01
id. " " " sullo stipendio di Professore	"	434	04
	L.	2755	07

1896

Imposte erariali sui beni nel comune di Castelvolturno	L.	368	11
id. " " " di Giugliano	"	269	58
Tassa di Ricchezza mobile per <del>rendita italiana</del>	"	1682	92
id. " " " sullo stipendio di Professore	"	434	04
	L.	2754	65

Ab Da una memoria annessa ai sudd. documenti risulta che il Prof. D'Antona  
 possiede altra <sup>parte al portatore e parte nominativa</sup> rendita italiana per la quale paga la tassa di R. M.  
 nel 1894 di L. 1056, nel 1895 e nel 1896 di L. 1600.

Prof. I'Autona Autonino

	<del>Imposta</del>			<del>Imposta</del>		
	<del>1894</del>	<del>1895</del>	<del>1896</del>	<del>iscritta a ruolo</del>	<del>pagata</del>	
Ricchezza mobile	1105.83					
	Imposta iscritta a ruolo			Pagata		
<del>Ricchezza mobile</del>	1894	<del>1895</del>	1896	1894	1895	1896
Ricchezza mobile	1163.65	1387.68	1387.60	1163.66	1387.68	1156.47
		307.26	307.26	166.22	307.26	256.06
	339.88			339.88		
Terreni (1) / (Castelvetrano)	139.70	129.90 (2)	130.58 (3)	139.70	82.23	206.63
Terreni (4) / (Guigliano)	246.68	247.34	246.43	127.28	247.21	246.43
Terreni (5) / (Guigliano)			100.-			100.-
Ricchezza mobile (6) / (sullo stipendio di prof.)	400.-	400.-	434.-	400.-	400.-	434.-
Consolidato 5% (7) / (rendita intestata)		400.-	400.-		400.-	400.-
<b>Summa</b>	<u>2277.-</u>	<u>2870.-</u>	<u>3004.-</u>	<u>2334.-</u>	<u>2823.-</u>	<u>2798.-</u>
<b>Nuovi documenti</b>						
Terreni (Guigliano) (18)	108.-	108.-	"	108.-	108.-	"
Consolidato 5% (19)	303.-	"	"	303.-	"	"
Interessi di depositi a vil parvino (10)	454	454.-	454	454.-	454.	454
<b>Summa</b>	<u>3142.</u>	<u>3422.-</u>	<u>3458.</u>	<u>3199.-</u>	<u>3385.-</u>	<u>3252.-</u>

B. Per il 1893 mancano in massima parte le prove, però si può presumere

un pagamento di lire 2907.- d'imposta erariale e cioè

- ~~lire 1642.- d'imposta Terreni~~
- " 1164.- d'imposta di ricch.<sup>a</sup> m.<sup>o</sup> come chivuzgo
- " 478.- d'imposta Terreni
- " 400.- " ricchezza mobile come profittore
- " 303.- " " sulla rendita 5%
- " 454.- " " sugli interessi delle somme depositate alla Banca Coop. di Guigliano

Totale 2799.-

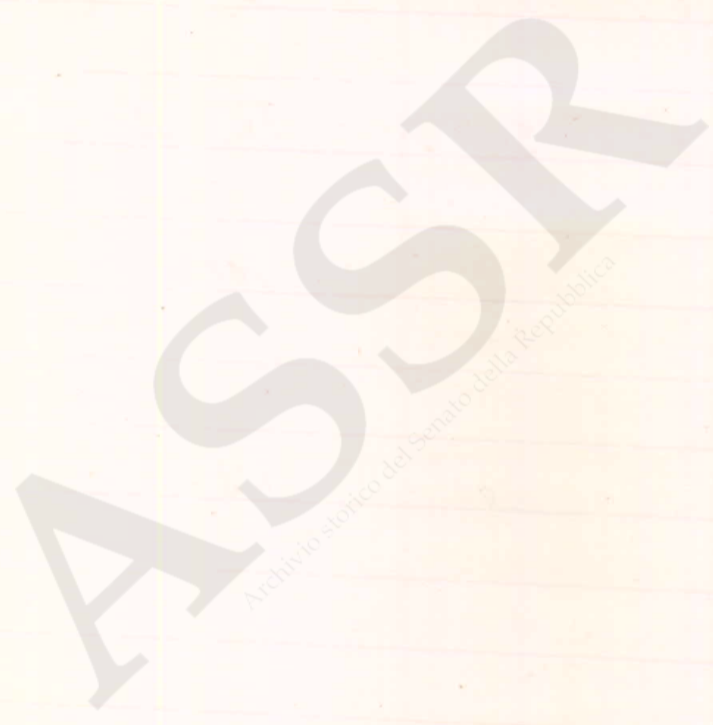

Elenco dei titoli annesi

- 1. Due librette della Banca An. di Firenze
- 2. N. 13 Ricevute di Depositi nella Banca d'Italia
- 3. N. 13 librette della Banca di Siracusa.  
(per avere l'agio di prendere tutti come in una sola volta)
- 4. Due titoli di Deposito di L. 1000 di rendita nella Banca di Siracusa

ASSSR  
Archivio Storico del Senato della Repubblica

400

100

454

3231

100

454

3424

454

3458

400

100

454

3288

100

454

3377

454

3252

3522.  
32

4  
880  
3  
2640

200  
200  
120

367.50  
275.-  
550.-  
500.-  
200.-  
250.-  
300.-  
485.-  
225.-  
225.  
250  
260

7882

ASSSR  
Archivio storico del Senato della Repubblica



1893

Fondazioni 955-	139.80
295	155.11
Ric. di Prof.	
risale 1°	
anno del	
bicennio	1493.13
Stipendii 5000	400.
Rend. r. 2300	303
Marchi fighiano	454.41
	<hr/>
	2945.41

fighiano 294  
 metà anno 1893  
 Marchi fighiano

42. Giacchi.	79.
43. Gornafio.	80.
44. Inzelli.	83.
45. La Lippa.	79.
46. Marignoli.	79.
47. Melodia.	85.
48. Menabrea.	78.
50. Menepiani.	78.
51. Michi.	81.
52. Pitti.	80.
53. Schicari.	81.
54. Paoli.	78.
55. Saveli.	79.
57. Perez.	76.
57. Sarnati.	80.
59. Sottorizzo.	75.
59. Terra.	81.
60. Poggi.	76.
61. Raineri.	81.
62. Ricci.	75.
63. Rofa.	77.
64. S. Felice.	75.
65. Sauli.	81.
66. Scacchi.	79.
67. Torre arsa.	81.
68. Torre Carlo.	76.
69. Torremusa.	79.
70. Vallauri.	83.

anni

~~81.~~

8.

77. Uzzardi 82.  
 72. Vignani 77.  
 Vignani



Si richiada la prova  
di pagamento anche  
del 1893 poiché  
si esige il triennio  
1893 - 94 - 95 —  
poiché l'annata in  
corso non è  
solita ad essere  
compresa nel  
triennio  
Adi. Muffey





Ministero dell' Istruzione Pubblica

STATO DI SERVIZIO

del signor Antonino D'Antona  
nato a Riesi Provincia di Caltanissetta  
addì 18 Dicembre 1842, dal signor Antonino  
e dalla signora Concetta Debilio  
Approvato Dottore (o Professore di) \_\_\_\_\_  
nell' Università (o nella Città) di \_\_\_\_\_  
li \_\_\_\_\_

# INDICAZIONE DEGLI UFFICII COPERTI

Numero d'ordine	Qualità degli Uffici E VARIAZIONI AVVENUTE NEL CORSO DELLA CARRIERA (1)	Natura e Data del Decreto (2)	
1.	Preparatore di Medicina Operatoria presso la Clinica di chirurgia nella Regia Università di Napoli	Sto. Ministeriale	11. Aprile 1872
2.	Confermato	Sto. Ministeriale	13. Giugno 1874
3.	Sto. Ministeriale	Sto. Ministeriale	3. Giugno 1876
4.	Sto. Ministeriale	Sto. Ministeriale	10. Maggio 1878
5.	Aumento biennale	Sto. Ministeriale	24. Dicembre 1878
6.	Confermato Preparatore	Sto. Ministeriale	7. Maggio 1880
7.	Coadiutore presso la Clinica di chirurgia nella Regia Università di Napoli	Sto. Ministeriale	29. Febbraio 1882
8.	Confermato	Sto. Ministeriale	25. Gennaio 1884
9.	Professore Ordinario alla cattedra di Prognostica e patologia speciale di mostrativa di chirurgia nella Regia Università di Napoli	Sto. Reale	11. Maggio 1884
10.	Aumento quinquennale	Sto. Ministeriale	8. Luglio 1889
11.	2. Aumento quinquennale	Sto. Ministeriale	28. Luglio 1894

(1) Gli uffici debbono essere descritti nell'ordine cronologico in cui furono conferiti. La sede di ciascun ufficio dev'essere indicata in questa stessa colonna.

(2) Indicare se il Decreto è Reale, Ministeriale, ecc. nella seconda scrivere la data.

# COME IMPIEGATO DELLO STATO

STIPENDIO		RETRIBUZIONE		OSSERVAZIONI
Lire	Cent.	Lire	Cent.	
900	00			
900	00			
900	00			
900	00			
990	00			
990	00			
1331	00			
1334	00			
5000	00			
5500	00			
6000	00			

ASSSR  
 Archivio storico del Senato della Repubblica

Titoli accademici ed Onorificenze

Publicazioni fatte

*Libero Docente con effetti legali  
in Patologia e Chirurgia nella  
U. Università di Napoli - 1878*

*Cavaliere della Corona d'Italia " 1884*

*Cavaliere Mauriziano " 1889*

ACSSR  
Archivio storico del Senato della Repubblica

N. 690 di recapite - Rimesso al fattorino - ad ore 10 50

40

Indicazioni di urgenza

Ufficio Telegrafico  
DI  
ROMA

F. POZZI SEGRETERIA SENATO ROMA

Il Governo non assume alcuna responsabilità civile in conseguenza del servizio della telegrafia.  
Le tasse riscosse in mano per errore ed in seguito a rifiuto e irreperibilità del destinatario devono essere completate dal mittente.

Ricevuto il 2/4/11  
Pel circuito N.°  
Ricevente  
Le ore si contano sul meridiano di Roma e per telegrammi interni di seguito da una mezzanotte all'altra.  
Nei telegrammi impressi in caratteri romani il primo numero dopo il nome del luogo di origine rappresenta quello del telegramma, il secondo quello delle parole, gli altri la data, l'ora e i minuti della presentazione.

QUALIFICA	DESTINAZIONE	PROVVISORIA	NUM.	PAROLE	DATA DELLA PRESENTAZIONE		VIA	Indicazioni eventuali D'UFFIZIO
					Giorno e Mese	Ore e Minuti		
RM NAPOLI 9-NOV-15-24-9435'								

= OGGI RICEVUTA FEDE NASCITA , DIMANI SPEDIRO ' TUTTO ' GRAZIE  
= D' ANTONA =

N.° 618 di recapito - Rimesso al fattorino - ad ore 8.15

45

Indicazioni di urgenza

COMM POZZI SEGRETERIA SENATO ROMA  
 ROMA

Uffizio Telegrafico  
 DI  
 ROMA



Il telegrafo non assume alcuna responsabilità civile in conseguenza del servizio della telegrafia.  
 Le tasse viceversa in caso per errore ed in seguito a rifiuto e irreperibilità del destinatario devono essere completate dal mittente.

Ricevuto il SP 189  
 Pel circuito N.° 189 Ricevente S. S.

Le ore si contano sul meridiano di Roma e poi telegrammi interni di seguito da una mezzanotte all'altra.  
 Nei telegrammi impressi in caratteri romani il primo numero dopo il nome del luogo di origine rappresenta quello del telegramma, il secondo quello delle parole, gli altri la data, l'ora e i minuti della presentazione.

QUALIFICA	DESTINAZIONE	PROVENIENZA	NUM.	PAROLE	DATA DELLA PRESENTAZIONE		VIA	Indicazioni eventuali D'UFFIZIO
					Giorno e Mese	Ore e Minuti		
	R NAPOLI		163-21-3-7159					

= OGGI INVIO DOCUMENTI PER DIMOSTRARE COME ABBIA POTUTO DA MOLTI ANNI POSSEDERE PARTITE RENDITA LATORE = DANTONA

N. 33A di recapito - Rimesso al fattorino - ad ore 20.45

46

Indicazioni di urgenza

= POZZI SEGRETARIO SENATO ROMA  
ROMA

Ufficio Telegrafico  
DI  
ROMA



Il Governo non assume alcuna responsabilità civile in  
Le tasse riscosse in nome per errore od in seguito a r

*2/12/1908*

Ricevuto il	<i>Ricevuto Marsi</i>	Le ore si contano sul meridiano di Roma e per telegrammi interni di seguito da una mezzanotte all'altra. Nel telegrammi impressi in caratteri romani il primo numero dopo il nome del luogo di origine rappresenta quello del telegramma, il secondo quello delle parole, gli altri la data, l'ora e i minuti della presentazione.						
Pel circuito N.°		QUANTITÀ	PROVENIENZA	NUM.	PAROLE	DATA DELLA PRESENTAZIONE Giorno e Mese      Ore e Minuti	VIA	Indicazioni eventuali D'UFFIZIO
		RM NAPOLI	9 71 51/50	2 19 43				

\* PREGO COMMISSIONE CONSIDERARE CENNATA 96 NON IN CORSO MA CHIUSA  
 FINANZIARIAMENTE COL SESTO ULTIMO BIMESTRE CERTIFICATO AGENTE  
 GIUGLIANO SPECIFICA PARTE MIA FINORA PAGATA IN COMUNE FRATELLI  
 COME DOCUMENTI SPEDITELE POTREI FARLO RINNOVARE IN QUESTO SENSO  
 PRONTO DEPOSITARE LIRE SEIMILA RENDITA FO ASSEGNAmento BENIGNITA  
 COMMISSIONE = D ANTONA

N. ff di recapito - Rimesso al fattorino - ad/ore 17

leg. - 1911).

17

Indicazioni di urgenza

SUA ECCELLENZA PRESIDENTE SENATO

ROMA =,

ROMA

Ufficio Telegrafico  
DI  
ROMA

ROMA  
DIO. 131  
1911

Il Governo non assume alcuna responsabilita civile in conseguenza del servizio della telegrafia.  
Le tasse riscosse in meno per errore od in seguito a rifiuto o irreperibilita del destinatario devono essere completate dal mittente.  
Il destinatario e invitato a firmare la ricevuta presentata dal fattorino ed a segnarvi la data e l'ora della consegna del telegramma. In mancanza di tali indicazioni il destinatario perde il diritto a reclamare in caso di ritardo nella consegna.

Ricevuto il 17 1911 17 ore  
Pel circuito N. Ripartimento  
NAPOLI



del, C SENATO - 1911 - 30 -  
dopo il nome del luogo di origine,  
il secondo quello delle parole, gli altri la data, l'ora  
della presentazione.

QUALIFICA	DEST. NAZIONE	PROVENIENZA	NUM.	PAROLE	DATA DELLA PRESENTAZIONE		VIA E INDICAZIONI EVENTUALI D'UFFICIO
					Giorno e Mese	Ore e Minuti	
	ROMA						
, SS RM NAPOLI 1070-43-21-16H40=							

COMPIO MESTO UFFICIO ANNUNZIARE VOSTRA ECCELLENZA  
CHE STAMANE ORE 9,30 DOPO LUNGA MALATTIA SERENAMENTE SOPPORTATA  
MORIVA ILLUSTRE PROFESSORE SENATORE ANTONIO D'ANTONA,  
DIRETTORE 1/ A CLINICA CHIRURGICA, DECORO - & - VANTO SCIENZA  
ITALIANA =, ESEQUIE AVRANNO LUOGO DOMANI ORE QUATTORDICI =  
, RETTORE COCCHIA -